電聲

陳雲裳

第二期

六角

李綺年

陳雲裳

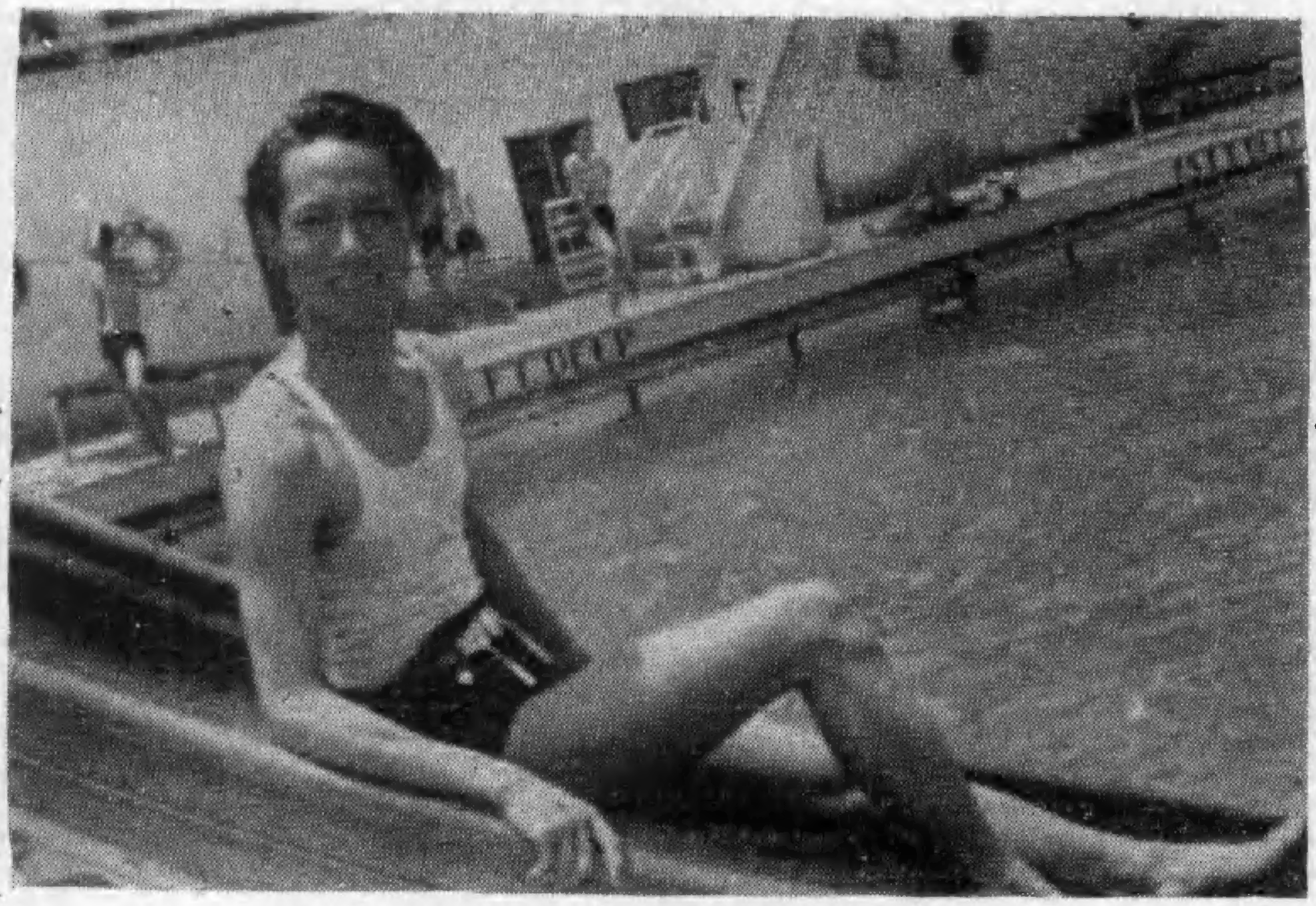

白雲

全國首創者
影刊之權威

第拾年 第二期 總字一〇七號

電聲

電影雜誌

九月號

每冊實售 六角

每月第一星期五出版
三和出版社發行
上海南京路一三八號

周璇損失處女貞操賠了萬元
嚴華享受九年艷福忍痛割愛

周璇不敢說不嫁……嚴華對象多如鯽

內幕重重 情節曲折 聞所未聞

周璇嚴華離婚特輯

本刊於一個月前，復刊第一期第二版，有下列之標題，「周璇嚴華離婚將成事實」，又有「女兒愛俏，男子愛鈔，不意周嚴離婚，已成事實，是則本刊消息之忠實性，可証其一般。本刊立場，素極公正，只求真實之事情，決不袒護任何方面，久閱本刊，早邀鑒及上期本刊所載之「周嚴離婚」乃向雙方律師探訪而得，不意竟有一部與事實稍有出入，當時曾向雙方律師申述，如有新現，決發在本刊盡情報導於影迷也。茲再分述於後。

六月十七日，周璇突然私自逃出丈夫嚴華的家庭，事前並無若何重大之爭吵，六月十八日嚴華遂登報警告周璇捲逃，同時周璇委託律師提出離婚要求。接着在柳中浩寓所調解決裂，事態就此惡化，雙方遂在報上大登啟事，聲辯各自立場。劍拔弩張，嚴重達於極點。

陣地上鼙鼓聲急，箭在弦上大有一觸即發之勢，倏而鳴金收兵，各退陣壕，戰爭突入休止狀態。但是在幕後却進行一種祕密的政治攻守。雙方律師接洽頻繁，冀化干戈為玉帛。此時也，個中音訊，遂不為外人道。但仍為本刊，探得，在一個月前，已發表「周璇嚴華離婚，將成事實」，最後並刊出「條件有兩大原則」（請參閱本刊），又云「不到法庭而協議離婚」，核之目下事實完全相同。

自此僵持一月餘，雙方各無動靜。但是昨天閃電消息傳來，這一九四一年的震驚影壇的大事已告正式解決了。

周璇提出離婚，嚴華格於環境及祕密條件之下，接受協議離婚，故婚變案急轉直下忽告解決矣，先是周嚴婚變案在各親友認為不能解決時，無法調解之後，又由法租界聞人韓政平再在中間奔走，韓君與柳中浩周璇甚熟，但是和嚴華並不相識，雖然如此，但與嚴華的代理律師，張福康則友誼甚篤，經過他的十餘次之奔走，轟動一時的周嚴婚變案，得以解決。

此事解決於七月廿三日下午三時半，周璇於此時簽時，雙方同意協議離婚，先是韓君的奔走，因挽回同居乏術，祇好以『好好的散場』作為目標，原則經周璇嚴華同意後，即商討條件，這中間曾費去好幾天的工夫，到二十二日，條件談妥，即由雙方律師草擬離婚字據，於翌日雙方簽字（詳情已刊上期本刊），於是一個月另七天的婚變案，遂告解決，

周璇與嚴華合影

廿四日廿五日雙方律師證明，在新聞報刊登兩天廣告如下：

張福康，蔣保釐律師代表周璇，嚴華協議離婚聲明，上開雙方當事人，因意見不洽，礙難偕老，經協議無條件離異，除立據由本律師等，在場證明外，合代登報聲明如上，

周璇及嚴華均附登廣告道謝韓政平調停者多次，並將這位魯仲連的名字，加倍放大，未知何故，

據說離婚筆據上並無條件註明，但推據情形，恐不如此簡單，另外當有另外證據足以判別各人的要求，是想當然的事。

★ ★ ★

中外重要影訊・決不遺漏
定閱本刊最廉 何必更閱他刊

我們的話

嚴華本來是十分反對離異的，當周璇出走之初，因為周璇帶走了二萬元的存摺，他曾登報說她捲逃並且通函銀行「止付」的。同時對於她的衣服物件也不允她攜取。可是現在竟然對外宣稱，無條件都答應了。這是什麼道理呢，大約在這個環境裏頭，他也不得不識些時務，或且是一種說不出的屈服吧。

外傳此次嚴華答應了離婚的辦法是曾經接受一萬元的離異費，聽起來太奇怪了，從來的離婚是祇有丈夫貼妻子的，而沒有妻子倒貼丈夫的先例。但即使若有其事，那九年餘來他對於周璇的苦心栽培，一手提拔，弄到了周璇今日紅透半邊天的地位。區區一萬塊錢的酬報不但是應該的，而且似乎尚覺太少。況且此種「簽字費」據嚴華尚否認為絕無其事呢？

據傳嚴華最近已經有了新對象，聽說各種條件都比較周璇都優好，並且更為美麗，雖然對於周璇是一種示威，但是同時周璇也可以來報復，結交些男朋友，胡蝶與林雪懷解約，就有潘有聲來追逐，余光與梅琳離婚，就有李紅來祀就，只要周璇不肯降低身價做人家的姨太太，那末對於嚴華不怕沒有面子的

周璇嚴華訂約離異內幕

失了處女貞操：享了九年艷福

「桃花太子」嚴華與「金嗓子」周璇，終於在協議離婚據上簽下名字。從此「男婚女嫁，各不相關」的青年人的心靈中，劃下了難以泯滅的悲痛的痕跡。

在「甜甜」吃咖啡，「國泰」看「一夜消魂」後，誰知道那「一夜」竟為最後的「消魂」。第二天，揭開「婚變」的序幕，從此「捲逃」「虐待」鬧得滿城風雨，「過房爺」「和事老」在不同的立場上，各自興風作浪，拍胸相助。於是乎雙方「擺定華容道」，激起大暗鬥。雖然前幾天情形入於沉悶，可是這沉悶，在前天下午總得到明朗的開展。

在嚴華方面，本來實行「拖」的策略，把「吊馬棚」手段，使周璇陷入「尷尬」的境地。然而周璇却得到關係方面的援助，運用「識相點」的手法，來對付嚴華。結果，嚴華總究是江湖上跑了多年的人，他知道社會是怎樣的東西，祇得在喊出「我要向社會黑暗勢力奮鬥」後，接受吾仲連的「調解」。

因為周璇是「搖錢樹」，所以「拆開」的條件，還是以鈔票為主題，把一萬元作為「簽字費」。周璇簽個名字，付出一萬元，嚴華簽個名字，收進一萬元，在嚴華算是一筆「邃批」的買賣，周璇呢？一萬元的「銀彈」就擊退了相處多年的丈夫，算是還我自由的代價，也不能說是「吃虧」。於是周嚴二人就此拋棄了九年的夫妻關係。

一萬元是祕密約定，所以在離婚據上規定凡是周璇的服裝存摺歸還周璇，鋼琴也由周璇領去，而夫妻財產制下購買的傢俱，留給嚴華。此外還有一條老文章是男婚女嫁各不干涉，從此以後周璇在彈鋼琴的時候，再也聽不到嚴華唱出「我的年輕妹漂亮又可愛」的歌聲・而嚴華也祇有躺在與周璇躺過九年的床上，回憶周璇的恩情蜜意。

無論怎樣痛恨對方，在離婚的時候，總該有些難言的悲痛。所以簽離婚據的時候，她們並不碰頭，周璇在昇平街「過房爺」家裏，嚴華在浦東大廈吾仲連的寫字間中分別簽字，然後再由張福廣將保薦律師代表雙方，登報聲明：「你走你的道，我走我的路」。

有人說：「桃花太子總究是紅運高照的幸福者，佔據了周璇的貞操（她在十三歲的時候）及九年的青春時期的艷福，還收進一筆「簽字費」。不過，九年夫妻，一旦忍痛割愛，總是人世間的悲劇。

周璇嚴華離婚

萬元簽字費

關於「簽字費」的數目，據昇平街「半官消息」是一萬五千元，和事老的傳說祇有一萬元，而嚴華本人絕對否認收受這筆「簽字費」，好像承認收受是丟臉的事，其實事到如今，落得坦白，丟開家事不說，即是九年「栽培」周璇的「功勞」，這區區一萬元，也算不了什麼「竹槓」，何必這樣假癡假呆。如果不是為了鈔票的話，那麼周璇出走的第一天，為什麼就要找尋存摺而向銀行掛失呢？

嚴華先說「[illegible]的社會，實在太黑暗了！上海有一部份潛伏着的黑暗勢力在向我進攻，把我[illegible]」後來又說「那許多懷着正義感的朋友，都冒着酷熱的氣候來勸導我重謀新生。」最後握緊拳頭說「今後我要向社會裏的黑暗勢力奮鬥！」從這些言論中，已明白地看出事態急轉直下的輪廓。

周璇說「今後當致力電影事業，不使愛護之觀眾友失望」，這種外交家的口吻，並無重大關係，不說亦可。

「電聲」第十年第一期業已出版　每冊六角

周璇不敢說不嫁

嚴華簽字發抖 周璇心裏難過

嚴周婚變案發生後，願意出來做「和事老」的人正多着，譬如：柳中浩，丁慕琴，陳承[illegible]，甚至影人方面，陳雲裳，蒙納等，也表示「憤憤不平。」

柳中浩最初的宣言，是：「他們既然合不來！就應該立即離婚」。後來嚴華發動了一次招待「新聞記者」，他的論調就變了，他說：「我希望你們恩恩愛愛，白頭到老。」

這種閃電化的「變術」，我們不敢加以任何批評，然而總覺得柳中浩是個絕頂聰明的人，而他的會得「動腦筋」，也是值得我們歌頌和崇敬的。

那末為甚麼不打官司呢？——理由很簡單，就是嚴華方面缺少的是「面」而周璇方面，依照柳中浩的吩咐，還是「和平」解決，比較少麻煩，多便利。

在這僵持狀態中，外間流言頗多，不是說柳中浩同周璇準備離滬赴港，就是說柳中浩同周璇在某照相館拍照，其實拍照倒是事實，不過旁有柳夫人在，過房爺同過房娘合影，這又有甚麼希奇？

然而事情是不能這樣「溫吞水」下去的，柳中浩終於發動「調解」的義舉了，他曾請平律師撰了一篇「周璇啟事」，這啟事的原稿上，本來還有「從此不再以家室為念」一句，登出的時候，很神奇的不翼而飛，從這點看來，周璇將來還想嫁人，致於嫁給誰呢？這倒很難說，不過我們可以担保韓非是絕對不會娶她做老婆的。

浦東大廈中之韓君，是柳中浩最後物色到的一個人才，經他的游說調解，嚴周乃告分離焉。

七月廿三日下午四時許，嚴華在浦東大廈韓某寫字間內忍痛簽字，他下筆時，右手微微發抖，臉色突然慘變，「手續」完畢後，韓君即扶其坐沙發椅上，嚴華向韓某說：「她有一條路，我也有一條路，我們誰走得對，讓將來的歷史來論斷吧！」周璇在寓所簽字，旁有大批『熱心』者包圍，她沒有眼淚，但是亦無笑容，看她的神情，心裏是很難過的。

周璇領件

周璇簽離婚書之翌日，飭人赴家中取出三大包袱的衣服，一隻舊箱子，以及許多照片化裝品。

奇

嚴華與柳中浩合作

新成立的上海[illegible]廠，國華柳中浩，與嚴華黎錦光等都是股東老板。

創辦者：林澤蒼
文字編輯：本刊編輯部
出版者：電聲雜誌社
印刷者：別發印刷廠
發行者：三和出版社
（上海南京路一三八號）
代售者：各大派報社
各大書局
每月出版一冊
▲版權所有▼

三和出版社
社徽

定閱：每冊六角
六月：三元
全年：六元
國內郵費另加：封口平寄每期加二角五分，航空每期加一元七角，快遞每期加四角五分
國外每期加二角香港澳門每期加八分
郵票九五折兌現
廣告：長期面議
封底半版二百元，封裏底裏半版一百元，報紙全版一百元，半版五十元，三一版三十四元，四一版二十六元，銅版紙加倍

白楊喜拍自裸照片

大膽作風女星第一　攝影記者飽覽無餘

白楊，當亦足稱『一代尤物』，據說在十四歲的時候，在北平就很有名聲而且跟嚴二姐一樣，外國朋友眞勿少，最投契的傳是個使館職員，非常漂亮的小彩子。十六歲的時候，她到了首都，仗着一半交際工夫，她參加了話劇運動，而且同戲劇家馬彥祥結識，宣告同居。

白楊在首都劇壇上，因爲有流俐的國語，漂亮的面腴，靈活的眼珠子，所以也是一個活躍的紅入物。在戲劇界混得膩後，她忽然想上銀幕漏臉，後經洪深的推荐，介紹她進新設的明星公司第二廠。可是馬彥祥對於這頭小鳥卻視爲禁肉，對於拍電影並不反對，可是卻不贊成她離開自己的懷抱，誰知白楊卻竟一怒而去，與馬彥祥宣告脫離。當時所有的報章雜誌多有白楊的消息和照片，而豔聞韻事亦流傳無窮。據一位攝影記者說，白楊歡喜拍西班牙式的半裸體照片，有一次她特別請了攝影家馬永華先生，到她家裏拍照，白楊竟然把衣服拉開來，叫她拍十幾張全身裸體的模特兒，姿態美妙，身段健美，爲女星中最大膽者，記者曾親見十餘張裸影，惜爲有關風化，不能在本刊披露，聞底片早被白楊沒收，并未能加印了。

白楊（馬永華攝）

西班牙裝之半裸影

電訊

龔秋霞病重

熱度高達百另四度

龔秋霞身體素弱，平時絕少出外交際，卽爲健康着想。日前因受暑熱影響，突然病倒，不能起床。據某西醫云，病勢很重，熱度達一百另四度，在一星期內，恐難望完全云。

陳燕燕赴港

陳燕燕要到香港去玩玩，所以在最短期內，陳燕燕決定在八月三日到香港去一趟。

此次到香港，爲期甚短，少則半個月至二十天後就可返滬的。

張琬投機　囤麪粉

最近，物價不斷在上漲，張琬也做起小投機家了。

他的眼光中，看準了麵粉的價格在不久將來能比現在大，所以她預備了一筆資本，把麵粉買來藏在某照相館中。

白雲妻　又懷胎

白雲和羅舜華結合後，雙方一直維持着濃蜜的感情，不久之前，羅舜華養了孩子，現在，喜訊傳來，她的肚子裏，又有五月的胎。

卜萬蒼喪岳母

昨天國聯許多職演員都到世界殯儀館去弔喪，死者是國聯公司大導演卜萬蒼的岳母。

到世界殯儀館的韓蘭根，陳雲裳，梅熹等，至五時許喪禮才畢，各自散去。

慕容婉兒　生癤

慕容婉兒，最近生了熱癤，煞怪難受，弄得她急壞了人。所僥倖的，她的熱癤頭是生在背上，到底還沒有人看到，不然那就太那個。最近聽說，她已賣了藥膏大搽起來。

文逸民怪病

藝華公司的導演兼演員文逸民，平日的身體很結棍。常常自誇好幾年不生病，據他說這是營養有道。

可是這二天，文逸民卻有啞子吃黃連，說不出的苦。原來，他得了一個怪病。這毛病是生在面孔上，眞難看極了。

原來在他的右頰上腫起一大塊，並且其癢無比，醫生也驗不出來。

周璇過房爺　柳中浩存款不足

最近卞毓英經理的一家香港影片公司有一張「古國人妖」的片子，排定在金城開映，後來掉在金都。在前天柳中浩付了一筆片款給卞毓英，數目是三千元是打新華銀行支票。卞毓英就到銀行去收，竟以「存款不足」而退票，卞君心頭大恨，就怒冲冲跑到金城向柳中浩提出了嚴重交涉。當時柳中浩極窘，連忙請他原諒，過二天再付給他。卞毓英才心平氣和下來。

實在這種事情上海灘上多得狠，卞君何必大驚小怪，柳君過幾天當然付得出的。

陳雲裳的游泳裝

我們的話

好萊塢裏兩個少女電影明星裘弟加蘭和琳達黛妮兒。她們的技藝的確是相當的卓絕，而且年紀非常輕，不但我們中國人對她們很有好評，即在歐美人的眼光裏，也一致的贊譽認爲她們確是很有希望的人物。

可是，據現在的消息，裘弟是已經結婚了，但她所嫁的，是一個有婦之夫。以這樣紅透半天，盛譽所鍾的光燦燦的明星，是竟配了這麼一個已經有了老婆的男子，實在太可惜了，難道沒有別的男人可嫁麼？

同時琳達黛妮兒呢，她本來和傑美相戀，但是現在因爲皇帝米蓋羅納的大名而和他熱絡，造成三角戀愛。女子的傾慕虛榮，實在是萬惡之源。同時也就是給予臭男子玩弄女人的一個絕好機會。

在這裏我們感到這種影界裏的浪漫和不幸的事迹是中外所共有。但我們爲了電影界光榮着想，爲明星本身着想，此風實在是不可滋長，儘希望她們和他們自愛自重，否則自作孽的墮落是不可救活的。

★★★

上海影片業將陷停頓

「凍結」影響到膠片

上海各製片公司所用的膠片，以前向由柯達矮克發兩公司供給，柯達來自美國，矮克發則是德國出品，自從歐戰發生之後，各地嚴厲抵制德貨，於是用矮克發膠片，也遭嚴禁入口之列，同時德國的製造膠片工業也改造軍火，矮克發的膠片也就自然的停止運華了。

現在各公司所用的膠片，幾乎全部已是美國製造的柯達片，包括底片聲片副片等，每月的營業額有數十萬之鉅。

自從日前美國「凍結資金」後，洋貨又起高漲，電影業的材料膠片，及沖洗用化學藥品，等等均隨之漲價，製片成本，大約須高至百分之十至十五。

現在某鉅商，鑒及洋貨價格日益高漲，尤以膠片一項市面極缺乏，且因時局關係，來源殊有中絕之虞，故視爲可居之奇貨，擬籌資重價收買上海所有膠片以爲投機操縱。

但事實上，現在上海膠片存貨極爲有限，國聯日前擬購十萬尺，洋行已無貨應付。將來如果來源眞告中斷，電影業大有關門大吉的危險。

胡蝶等大批明星

將離港來滬

邇來時局日益緊張，香港已成了一個『前哨』的地方。旅港的明星們當然不能再在香港久居，於是不得不動返滬的念頭。

現在已有許多上海明星正在設法購買船票像胡蝶王元龍王次龍王乃東等，已決定回到上海，陳鑑然路明徐琴芳則已到滬。

有許多香港的明星如白燕薛覺先馬師曾等，她們也因時局的關係，也預備到上海來，據說他們已分別託人在上海尋房子，以便隨時來滬久居。

光華公司

擴資百萬

張松濤主持下的光華公司，自從「薄命花」一片問世後，營業頗佳，最近，張松濤一面在三馬路廣洽鄉路加工蓋造皇后大戲院，一面對於光華公司的內部，也極力的改革着。

在他的計劃中，一方面，正在和月明公司，接洽全部購買的事情。

現在，光華借着華聯廠的甲字第一號攝影棚開拍新片，在暗中，他們正在積極進行擴充，聞資本總額，爲一百萬元。

岳楓落水

日前岳楓到公司裏預備去拍戲，因爲時間尚早，所以順便就和一個女演員走到花園裏閒談。正在談得高高興興的當兒，岳楓的手臂不經意的靠在河旁的一株腐爛的桃樹上，詎知冰山不可借重，一下子桃樹折斷，岳楓馬上跟着翻身滾跌到河裏去。弄得他一身新製的西裝，染得全身是泥，好像一頂泥菩薩。

以後岳楓發覺他的珍貴自來水筆掉到河裏去了，馬上就貼了一條五元洋的賞格。但無人敢下水冒險尋找，所以有人說，也許岳導演的酬金出得太少呢。

傅威廉赴津

上官雲珠心中難過

藝華公司的基本演員傅威廉，近來他很不滿於現在的情況，而他與藝華的合同將滿，突於日前向公司請假，說是到天津去經營一種商業，定兩星期返滬，但公司當局因新片中正需要他演出，所以並未准其所請，茲悉傅威廉已擅自離滬，到天津去了。聽說上官雲珠心中十二分難過。

做過房女兒

滿場飛小姐

滿場飛小姐張帆，最近被國聯導演李萍倩看中了意，很想收她做過房女兒，經他表示後，她非常高興，便同去和爸爸一說，也贊同了。於是在一個小小的禮節後，張帆便成了李萍倩的乾女兒了。

陸露明香閨失竊

陸露明是住在辣斐德路桃源邨十七號，樓下一所客堂間，樓上是卜萬蒼和鄭玉如，隔壁人家，二個青年小生，一是顧也魯，一是賀賓，因此左右上下都可呼應，向來的感情很好，充滿愉快的空氣。

陸露明現尚獨守空閨，與她同住的有一母一妹，還有一個傭婦。

在她的房間中，置有衣箱籠篋甚多，因爲她從事於電影的關係，置備各種衣服甚多，這些東西她的母親都爲她處理，其中又有一只小皮箱，裏面藏有比較重要的東西，以及文件之類，這小皮箱的重要，外人知者極鮮，不料這小皮箱竟告失竊。

前天下午，桃源坊的司閽捕突然來找陸露明因爲這司閽捕在弄堂中一個小孩的手中，看見在玩弄一扣銀行存摺，以及其他的文件，而這些存摺及文件上，都寫這陸露明的名字，覺得異常奇怪，才來問陸露明，這才使陸露明去找尋安置這些存摺的小皮箱，可是已經不翼而飛了。

這一下竟使陸露明非常驚愕，此箱內有現鈔一千元，存摺單據三四千元，合計價值約有五六千元之譜，四處尋不得，而追問玩弄存摺那小孩其存摺的來源，他說是從廁所裏揀得的。

於是當晚陸露明就於向就近捕房報告，捕房當派探前來查勘，認爲其所僱用的傭婦頗涉嫌疑，於是將該傭婦帶去盤問。結果，的確毛病是生在這娘姨身上。陸露明經此刺激，以後決定不用娘姨了。

★★★

用拳頭打肚皮

倉隱秋臨產在即

倉隱秋與王龍，接觸以後，肚子裏明明已經有了種，她自己還是偏偏不承認，人家問她討紅蛋吃，她總是用拳頭打肚皮，表示自己的肚子裏，的確沒有什麼肉。

然而，事實勝於雄辯。現在她的肚皮，已隆然起來，她也自己默認了。

有些俏皮的人，便向倉隱秋示威了，問她敢不敢再用拳頭打肚皮，隱秋名義上是「傻大姐」其實是乖的，到了此時，她那裏肯呢，只得連聲說：「再敲了，太對不起王龍！」

據說，倉隱秋的肚子裏已經有了九個多月，在最近期內，就可以臨盆。

明星們的住址

顧蘭君	西摩路一七三弄二十一號A
張帆	貝勒路六七三號
李麗華	霞飛路寶康里三六號
蒙納	西愛咸斯路一七二號福祿糖果公司三樓
陳燕燕	巨籟達路自明公寓二號三樓
張翠紅	蒲石路慶福里七號
周曼華	環龍路吳家弄八十號
龔秋霞	福煦路明德里十七號電七三五四一
英茵	辣斐德路一三六三號電七〇一三七
孫景璐	霞飛路葆仁里九號

本刊天津經售處

天津經售及代訂處特委託「元昌影迷服務社辦理」（天津郵政信箱第六十八號）

唯一豐富完備之婦女知識寶庫

「玲瓏叢書」

▲每册六角▼

玲瓏叢書第八種

女子的出路

有數十位各界婦女的自白
是婦女出路問題唯一南針

目錄摘要

女子職業在中國
女子職業不能發展的原因
結婚與女子出路
一位女子找尋職業的自白
一位女記者的自白
一位銀行女職員的自白
一位女編輯的自白
一位女律師的自白
一位女教員的自白

玲瓏叢書第九種

歧途之燈

謹獻於彷徨在婚姻與職業之暗圈中的姊妹們

本書要目

結婚與經濟的難題
表兄妹已靈肉一致
十六歲失掉處女貞操
父母代訂婚事
同姓結婚問題
求學與結婚問題
愛河中一對怨偶
熱戀着有大之婦
他的拒愛理由
我不願作他的牛馬
這是重婚罪嗎

三和出版社啓
上海南京路一三八號

邵醉翁私運影片
影界巨頭嚴重交涉

上海是製造國片的大本營，每部出品，除了在本埠開映，外碼頭片子，向例都是售給片商專權在一定地域內開映的。香港，澳門，各影片公司直接有發行派出所，其餘如新加坡，泰國，越南，四川，華北，菲律賓，都由片商在經營購片事務。

國聯國華等公司的外埠拷貝，如新加坡大都售給邵醉翁，仰光的片子則售結另一部份片商。不料近來國聯國華售給仰光片商的片子，都來電退回。一查之下，乃是邵醉翁售去的拷貝，亦在仰光開映，利害衝突，以致發生了上列的現象。

前天下午國聯發行巨頭卞毓英李大深，國華柳中浩特地在銀行公會俱樂部召開緊急會議，討論此項大事，擬向邵氏提出嚴重交涉云。

▲孫景璐的愛兒▼

王引罰款五十元

前天，王引開了一部小汽車，和李萍倩，劉瓊在馬路上大兜其風，不料煞風景的聲隨之而來，巡捕上來查開車照會，王引身邊拿得出的，祇是一張過時的，於是，王引就被巡捕帶進了捕房。

結果，幸虧捕房裏的人也認得王引的面孔，知道他的汽車不是偷來的就對他說了許多話，罰去五十只洋了事，王引的粗心，終於鈔票晦氣。

王引現在已經捐了新的開車照會，可以一路通行無阻了！

只聞樓梯響
不見周璇搬出柳家

據柳中浩的金城大戲院所辦的電影日報聲稱『周璇與嚴華鬧婚變時，為了避免正面衝突，就寄居在柳寄母家裏，現在，她與嚴華已經宣告離婚，所以住在柳家，倒底並非久長之計，因此預備自己借房屋，今在四面託入找尋，至於外傳周母亦寄居在柳家，那是不確的』

據最後消息，周璇還是狠開心的住在柳氏的家，大有「樂不思蜀」之概，但是周母還是不能同女兒同睡在一個牀上，但是她是十二分放心的，因為住在「過房爺」的家裏，決不發生怎麼靠不住的事情的。

孫景璐最近玉影（張文傑特攝）

屠光啟生病
離婚婦日夜服侍

屠光啟的身體向來瘦弱，這二天她是熱得支持不住，突在前天病倒，因為他還沒有搬到趙珍尼岳楓所住地方的三層樓去，還在丁芝家裏，以他這樣一個單身漢病，眞是最可憐的，好在丁芝和他雖決裂了，朋友的感情還有，因此，就日夜服侍他了。

屠光啟在病中，當然感激，兩入如此情重，說不定由這機會重修舊好的，那倒好像在演「病中團圓」了。

＊關宏達口口聲聲說開支太大了，原因是他的家裏養了五個爸爸，跟五個媽媽。

陸露明被圍
衣服險被撕破

前天，陸小姐因事走過霞飛路，被許許多多學生一發現陸小姐，就很快的將她圍做一團，使她不能前進，也不能後退，而不知道的行入以為出了什麼亂子，也都圍攏來看，一時馬路上的巡捕也被吸引而來。汽車的行駛也受了阻礙，幸虧有一輛巡捕卡車開過，二十幾個巡捕都走來驅散行入。到後來才把陸小姐解了圍。

這是陸小姐有生以來受包圍的最嚴重一次，共計被圍約念分鐘，而她祇有一個入，沒有入幫她忙，要不是巡捕來得多，簡直連她的衣服都要被撕破了。

電訊

★岳楓從影的先生是張偉濤（恩派亞戲院經理）曾叩過頭。

★夏霞患腰病忌鹹食，聞須至中秋方可開禁。

★金星新入，胡楓騎馬遊耍，跌下馬來，擦傷眼角皮一塊。

孫景璐（本刊特攝）

孫景璐重上銀幕

金星公司首次邀孫景璐客串演出了一片『秦淮世家』後，因孫景璐懷孕之故，沒有拍第二片，祇為國華客串了一部『紅杏出牆記』。

現在孫景璐又重回『中旅』演出，同時，她重進金星的影片，金星當局，目下已在籌備孫景璐的新片。據說：這下一部影片，就預備請由孫景璐獨擋一面主演，現已在託人編寫劇本中。開拍的日期，已不遠了。

★周曼華，自費拍戲事，一時恐難成事實，蓋後台老板有變。

★李綺年自習讀國語，三月以來已消有進步。

徐風夫婦磨擦

徐風有個渾名叫『胡四』據說是因為他的私生活不大檢點，他有一個賢惠的老婆，時常規勸他，因為這樣，夫妻間時常也就會發生磨擦。

信不信由你

★周起以前當過苦工，過了幾年工入生活。

★男明星中最考究服飾的是白雲。

★李綺年不論西片國片，是新片，她每張都看，從不遺漏。

★陳雲裳的汽車駕駛術，非常出色。

★李綺年不吃香烟。

★韓蘭根有六個孩子，四男二女。

★陳煥文發胖，體重二百多磅。

★片商張偉濤額角上有一個小規模的瘤，相面先生說後福無窮。

我們的話

明星的貞操

據一個好事之徒的統計：美國影城好萊塢的女明星，除了秀蘭鄧波兒外，幾乎全部是沒有貞操觀念的。結婚四次以上的大不乏人，平均起來，大概每一個明星，結婚普通有三次。

這問題，在二十世紀的摩登時代提起，也許要被人譏諷一聲落伍的，世界本是一個花花世界，人羣本是醉生夢死的組合，戀愛的終點還是肉慾，做明星何必講究貞操呢，不過，我以爲這是要不得的。

可惜的，好像好萊塢的風氣。已經傳染到上海來了，我們敢說全部，至少，五分之三的上海女明星，是沒有貞操觀念而享受着這種「福氣」

唯其是藝人，才不可像常人一樣的過着酒紅燈綠的生活，過度的肉慾享受固然是一時之快，但對於藝術，不可否認的，這是一種阻礙的力量。

當然，藝人不必個個像石頭一樣無情，但也不應該做出「長三么二」的舉動才是。

★★★★★★★★★★★★★★★★★★★★★★★★★★★★★★★★★★★

白雲仍走老路

白雲，自從與國華公司當局幾度發生磨擦後，前些日子盛傳有離滬赴港，或改業商務之說，終之白雲與國華賓主間之失歡，將促成白雲脫離國華，諒係一不易避免的事實。

白雲自從投奔民華失敗後，即開始與國聯影業公司有數度接觸，並聞此番白雲之由港來，亦出諸張氏之招，而白雲來滬後竟背棄國聯加入國華，頗出一般人之意外也。

最近成立之聯星影業公司，係由青年劇人張介年及羅仲鐵等新發起，刻正努力籌備，招兵賣馬，白雲之加入聯星，似乎頗有可能，但白雲與聯星之關係，尚屬純友誼之往返，並無入於決定或簽約之階段，蓋雙方雖曾數度接洽，而因條件出入，離具體之簽約之途程，尚有一不短之距離。

際此時也，聞國華當局，鑒於電影圈內小生人才之貧乏，不願因細故而放棄白雲，國華主人柳中浩氏特挽電影界巨子李祖萊氏之昆仲祖韓先生出任調解，希冀誤會冰釋，俾賓主恢復以往之合作精神，這樣一來，國聯方面因友情難却已決定放棄——

白雲，至於聯星方面，亦在考慮取捨。

恐日後之白雲。或將重返國華工作，再度合作，

★ ★ ★

張琬新識男友 醉舞氣喘如牛

一個白日炎炎的下午，張琬到張園去游泳，適巧那天南洋富商胡文猫亦在那裏演出，經張園宣傳部長陸小洛介紹，互道仰慕，胡文猫在南洋時，對於張琬照片，搜集達數百張，實爲標準張琬迷。今日一見，幾乎發狂，堅邀張琬夜膳，平時此公又兼做電影事業，本與此道中人熟稔。飯於榮華，一餐達三百金，席間狂飲啤酒，連連和張琬勸飲，迨團團之臉，如孩兒面。酒甜耳熱，復提議揚子跳舞，既達揚子，胡文猫擁張琬而舞，第一只適爲快舞，此公體胖，盤旋四轉，幾乎中風，一曲舞罷，氣喘喘又如牛吼，此公自言此夕爲有生以來最幸運之一夜，祇羨鴛鴦不羨仙，即使暈厥，亦所甘願，其迷戀張琬之深，頗令旁坐者忍俊不禁。

劉瓊將離國聯

劉瓊在國聯的合同至九月十五日止，據劉表示，擬暫不續訂，可得較自由的發展。按劉瓊的外表與演技，都不適宜演古裝戲，因此古裝片狂潮中一無成就，而時裝片抬頭後，遂能大大發揮，在此劉所主演之新片，居然大大叫座。據國聯當局消息，國聯不肯放棄劉瓊，願給以優越條件，使之續約。

禍不單行 又死丈母娘

國華公司劇務部吳磊，新婚未久，不幸他的父親，在家鄉逝世。

這是禍不單行，吳磊的岳母大人，最近亦病故，不過，還次是在上海。

★★★★★★★★★★★★★★★★★★★★★★★★★★★★★★

周璇嚴華大唱高調

嚴華與周璇正式宣告離婚了，今後對於周璇之是否再醮，嚴華之是否再娶，有人曾以這話去詢問周璇。周璇的回答是：「我眼前的心目中從來沒有想到這一點。」

又有人將此話去問嚴華，嚴華說：『我經過此次婚變後，在精神上，我是說不出的痛苦，但這痛苦使我對自己的事業，更有宏大的抱負。現在，我心目中所想到，祇有對於我的事業怎樣去謀取更美滿的發展，而對於自己婚娶的事，是否再去娶女人，在我心中這一月來，根本從來沒有想到過。』

此種等於不講的『唱高調』，未曾與對象結合，或並不能公開之前，當然這樣說法。

★★★★★★★★★★★★★★★★★★★★★★★★★★★★★★

臨時演員小漲價

現在百物昂貴，薪水階級的朋友，大有入不敷出的苦衷，許多電影從業員也是收入有限，免強度日，尤其是一些臨時演員，每天收入不足一元，每月祇輪到二十天工作，生活當然難於維持，好得有許多人以此作爲副業，要不然，將不堪設想了。

現在各臨時演員服務社，聯合通知各影片公司，臨時演員的代價定今日起，實行加價，不過所加的數目極小，大概是每日每名加一角至三角，看起來數雖不甚大，但每天需用的臨時演員人數一多，製片的成本就更高了。

上海又一新建影院

電影院成爲娛樂界中最易賺錢的一種行業，一輪戲院，每天須要數百元的開消，而門券的收入，最少約可以有數千元，

任何營業，都及不上它，因此在資金過剩的孤島上，一部份的投資目標都集中在建造戲院方面。

上海正在建造的戲院，有亞洲影院公司的『美琪』大戲院，地址在戈登路大華路口，據說設備比大光明還要好，另一家是滬上聞人張松濤創辦的皇后大戲院，地點在虞洽卿路漢口路口，擬映第一輪國產片，現在已在動工建造，大概秋風送涼的時候，就可以落成了。

上海又有一家新戲院在開始籌備，這件事的進行，相當祕密，該院的地點在馬霍路威海衛路口，另一面臨跑馬廳路，是一塊三角形的地皮，以前是英兵俱樂部，自從英兵撤退後，就改爲一家木棧。現在，就在這塊空地上建造一座電影院。

——主持這件事的是建築徐多霞氏，資本定爲二百五十萬，現已籌得大部，將來映西片或國片，尚未定奪。

聽說一個月後，將正式破土建造，預定年內完工。

趣短訊

▲周璇在藝華初上鏡頭，嚇得在佈景板後哭起來。

▲曹娥連吃十二只香蕉。

▲李麗華反對其母亦上銀幕。

▲前天狂風雨，殷秀岑坐黃包車遭拒，祇得坐汽車去趕拍戲。

▲蒙納最恨人家說她有男朋友。

▲馬徐維邦仍舊慢。

▲老板婉阻自費拍片

▲袁紹梅的從前情人叫畢虎，在香港南洋公司當導演。

白雲受護出圍 龔秋霞溜之大吉

白雲，在前天又受了一次影迷的包圍，地點是在俄國藝術劇院。

原來那天是阿胖尤光照主持的正風劇社舉行首次公演，是白雲受了尤胖子之邀，借了龔秋霞前往參觀，在下午四時左右，他倆踏進了劇場，於是尤胖子殷勤招待，並開了兩瓶橘汁。

不料這時卻被劇場大部份觀衆看見了，都放棄看戲的權利，而來看兩位大明星的廬山眞面目，襲秋霞見勢不對，便溜之大吉，白雲因多喝一口橘汁而被大衆包圍了。後來經劇場內職員四面護衛，總算脫了重圍。

濫施愛情舒適的風流

白燕·周曼華·卓曼麗 周璇·舞女·慕容婉兒

也許是天賦的風流種子，在電影圈裏活躍得相當有些地位的小生舒適，自躍上銀幕走紅以來，差不多時常有傳出關於他的粉紅色事件

記得，在舒適前前後後的桃色事件中，傳得比較利害的，就是與周曼華之戀，在當時的影圈桃色事件中，是轟傳一時的一件大事。

下面，讓筆者根據各方面探詢彙集，清算這一筆舒適的風流賬，

紅花瓶中走紅起來

舒適，這位銀幕上的小生，以前，本是持志大學的學生，明星公司在廿七年蛻化爲大同攝影場，演員星散，大感人材缺乏，他才獲得上銀幕的機會，在『紅花瓶』中初獻身手，便榮任主角，此後，又曾演過幾部片子，尚能演戲，以此得以日漸走紅

就在那個時候，公司有個女演員名白燕的，生來姣麗美妙，引起舒適的垂愛，於是持着小生的地位，實施進攻，向白燕追求，在這情形下，二人是有着一個時期來往的。

之後，周曼華從四川回到上海，以前，她也是明星公司裏的演員之一，回到了上海，因爲舊有合同關係，於是，她亦重進了蛻化後的大同，繼續其銀幕工作

跳出影界活躍劇團

但在這個時候，周曼華並不像現在那麼走紅，還是一個沒有什麼地位的演員，但周曼華是很聰明的，其時舒適已暫時的跳出電影圈，向戲劇方面積極活動，任爲中法戲劇學校的劇務主任，周曼華就與之接近，藉想有所活躍，而在舒適，旣生就風流種子，自然亦樂與往返，展開『卿卿我我』的戀史。

中法戲劇學校上演『原野』與『潘金蓮』之時，舒適爲報效『美人恩』起見，就捧周曼華在『原野』與『潘金蓮』中以主角的地位演出，也算周曼華時來運來，導演張石川看到周曼華『原野』中演技奇稱美滿，於是亦捧她榮任影片主角，這樣，周曼華幸運地紅起來。

周舒相戀曼華走紅

憑事實說，周曼華得以在影圈走紅，舒適是有功勞的，但走紅以後的周曼華，與舒適愛的熱度，是漸漸冷落下來了。

這在舒適，果然是引爲痛心的，但，有什麼辦法呢，美人的心，是一件捉摸不定的東西。

在遭到失戀之後，舒適又另謀戀愛上的新路，此後，是認識了一位『蘋果女郎』卓曼麗，卓以舒適是明星，與之往返，當然是不勝幸運的事，因此，也有過一個相當的時期，二人留下了一筆『風流賬』。

利用周璇竟遭失敗

再後，舒適以周璇地位較他高，他爲了希望自已的地位能與周璇並駕齊驅，更希望自已的名字能與周璇的名字，在廣告上一樣大小起見，就開始與周璇接近，而周璇對於他的感情，也還不錯，時常一起在咖啡館談心，二人的程度，是很不錯的時候，有一天周璇接得一封化名的書信，裏面的字句，是說：『……要是你能同你的他離婚的話，那麼我亦同我的她解除婚約，然後我倆可以一起在藝術線上永遠合作下去……』全文的大意如此。

周璇在接得該信後，很坦白的就交給嚴華，而再由嚴華轉給國華當局。

再後又與舞女熱戀

而在那事發生後，舒適就此停止了向周的進攻，舒適遭受此次失敗，心中至爲悶悶不樂。

就在這時候，馳名舞國的潑辣女郎陳娟娟，以追求其他電影小生未得如願，乃向舒適示愛，顯有追求之意，他正悶悶不樂時，見有人對他表示好感，亦就不加考慮，接受她的愛情，二人『稱哥道妹』恩愛非凡，陳娟娟以客人面前把結所有的鈔票，代他邀宴國華公司吳村，何兆璋等，聯絡感情。

近與慕容感情密切

今日愛此人，明日愛彼人，這本是風流種子的本性。

舒適與陳娟娟熱戀了一個相當時期後，到慕容婉兒加入國華，陳娟娟與他的感情，又疏遠了起來，而他又將『妹妹我愛你』的一顆心，投向慕容婉兒去，也算他的桃花運大推板，爲時不久，慕容婉兒的心，整整地被他所穿上了，一直到現在，他與慕容婉兒的感情，維持得還不錯，並且據說他還預備自資攝片，捧她做女主角。

又據別人說，他的夫人，是一個很賢明的女子，對待他，是再好也沒有，但他爲什麼怎樣會製造羅曼史，也許這是天賦予他的風流本性，是人力所不能挽回的吧，他的母親曾說過，表示對於自已的兒子在外這樣的會胡鬧，是毫無辦法的事。

雖說這是天賦予他的本性，但我們總希望有這本性的人，還是少發揮一些的好，尤其是一個藝人，畢竟像這件事的善於製造，並不是藝術界的好現象呢。

我們僅以至誠，希望這一般藝人們，好自爲之，不要自已去葬送自已有希望的前程。

★ ★ ★

少年追求蒙納

少年維特煩惱的結果，輕輕地斷送了他的一生，所以歌德寫道：『誰個青年不善鍾情，誰個少女不善懷春，這是人生中的至聖至神，唉，怎料有慘痛飛迸……』他的說話，是苦口婆心的，然而現在的青年男女，却斷章取義地叫出『誰個青年不善鍾情，誰個少女善不懷春』了，尤其是貓兒咪咪叫的季節，一般人更把身子浸蝕到愛河中去了。

自然，戀愛不是一件壞事，只要不要像維特那樣的癡心就好了，少女也是一樣的，有人追求，眞像絲蒂一般地可以驕傲哩！

話說蒙納孤獨到今天，已經有不少時了日，她的苦悶，大家都知道，雖然，蒙納本人否認過有男朋友，但事實上，却證明蒙納有一個青年在追求她了。

前天晚上，青年和蒙納走在邁爾西愛路上，青年的手放在蒙納的腰邊，樣子很熱絡，蒙納也滿面春風，走在路上，極爲愉快。

蒙納恐怕有一個『朋友』了。

★ ★ ★

沈敏患扁桃腺

上海劇藝社特約演員兼金星公司基本演員沈敏，自從演了夏衍的「愁城記」舞臺劇和電影「花濺淚」後，似乎好久沒有動靜了。

直到最近，上海劇藝社將演魏如晦的「牛郎織女傳」，她是被派担任織女一角。

正在連日排練的時，她突然患扁桃腺了，這病，看看似乎不要緊，其實很痛苦的，因此扁她一面要排戲，一面預備送到醫院去割。

好在沈敏的身體還康健，所以能夠忍耐，她還支撑着。

現在，她决定去割了。

★本刊定閱大批歐美電影雜誌畫報 ★ 每期迅速刊出重要電影新聞及特寫圖文 ★ 節省讀者許多金錢及時間★

好萊塢最流行的新式太陽眼鏡

愛麗絲費再度結婚

素以膽小，缺乏自信力著稱的愛麗絲費，大家還在盛傳着她和拉娜透納前夫阿蒂蕭的桃色新聞，誰知道不到兩個月功夫，他却以閃電戰術突於上月間在墨西哥宣佈和樂隊領班菲爾海利史 Phil Harris 正式結婚了。

這消息傳到好萊塢時，沒有一個人不感到驚奇而興奮。在過去，她和羅第范里，山第孔敏士，阿蒂蕭，蘇各門等的交遊，是爲衆所週知的事，許多人以爲她第三次的婚姻配偶也必在這幾位先生中選擇一位。現在那裏知道，半路裏却殺出一個程咬金來，就把如花如玉的愛麗絲費佔有了。

他們的婚禮，事前既沒有被友朋們知道，也沒有通知公司（二十世紀福斯）當局。爲了早有工作派定，勢難延誤的關係，婚後的愛麗絲就不得不把他們的蜜月旅行期縮短，急急乎的回到好萊塢，從事於新片的拍演。

愛麗絲費今番的結合是否美滿？將來的結局如何？這是很難測度的。因爲她的個性實在太軟弱。像她和前夫湯尼馬丁婚變，十分之八九是爲了她自己遇事太小心，和優柔寡斷所致。

愛麗絲踏進電影界，羅第范里是識拔她的第一人，也是她初戀的對像。當他倆愛戀成熟，到了舉行訂婚禮的那天，汽車忽然闖了大禍。愛麗絲玉容受了重傷，等回復康健時，不知怎的，兩下就此情感冷談，再也合不攏來了。

愛麗絲她有很善良的心腸，待人也不差，而她所遇到的却常是些不幸的事情。希望她這次的結合，能和菲兒同心永愛，成爲一對好伉儷。（譯自八月份 Silver Screen）

好萊塢新聲

所得稅大大增加

好萊塢的所得稅又大大地增加了。那是因爲受了歐戰影響所致。雖遭若干影星的反對，但許多影星都富愛國心，而同情政府此次措置。因此三月以來，影星拍片酬勞至少一半付稅。另一半則要付代理人薪金等。結果自已所得，並沒有多少。無怪大明星們都開始節約。名記者勞絲蕙勃爾要說：『目前好萊塢影星都是爲事業努力，不是爲金錢而工作了』。

老范朋克石墓告成 建築費四萬美金

老范朋克的大理石墳墓已全部落成了。地點在好萊塢墓地。建築費達四萬美金。當落成後，他生前知友都趕來參加追思禮。

夫妻大合作

曾演過『巴黎舞會』。『一身是膽』。『花灑淚』等片的著名女星安桃芙拉克（Ann Dvorak）。自嫁給英國名導演李思廉福頓後。跟她丈夫返英服務。她一方面接受了駐英華納分公司的聘書，拿每週五百元的薪俸。一方面在播音台義務服務。每週只拿二十六元。在空氣中播送愛國歌劇。至於李思廉。他正從事導演大衞尼文主演的一張戰事片。

華雷斯皮萊結婚 竟有五個「拖油瓶」

據Photoplay-movie mirrov 雜誌所載。華雷斯皮萊將和富孀羅賓遜夫人結褵。粧奩裏有五個『拖油瓶』孩子。

桃樂姍拉摩 訂婚

經過了一年又八個月的密切友誼和羅曼史，派拉蒙著名女星桃樂娜拉摩，終於和名律師葛立谷勃洛滋（Creg Brutzer）君在同赴火奴魯魯的中途宣佈訂婚了！時間是在七月下旬。

他倆訂婚後宣稱。結婚大約在聖誕前後舉行。地點尚未決定。但並不在火奴魯魯。

白蓓蘭和羅勃 長途旅行

外間曾謠傳白蓓蘭史丹妃Barbara Stanwyck已和羅勃泰勒taylor Rob 離了婚。事實上絕無根據。據現在消息，他們倆最近尚在度着甜蜜的愉快的長途旅行生活。這次旅行的路程頗長，曾遍遊紐約，西印度，芝加哥，和西部各大地方。

★ ★ ★

凍結資金關係 日本將停映美片

美國好萊塢影片。銷售於全世界。在遠東，除印度，中國外。就得輪到日本。可是近年來日本對於美片輸入限制極嚴。非有意義的影片。决不准許上映，上海開映新片。在日本要隔一年甚至二年才可見到。譬如一九三九年派拉蒙的『情聖殉國』最近才公開放映。就是一例。

自美日互相凍結資金後。環球公司首先禁止在日本營業。據合衆社三日東京電。『美國電影公司均已同意停止在日本發行影片以候凍結令之明朗化』。由此可見美國影片今後不能銷行於日本。已見之事實。

聞下半年曾預訂有十部左右茲已有三部上映。餘因資金凍結關係。恐將停映。

伊利納包爾 Eleenor Powell，曾得游泳錦標，此種姿勢極難表演

請比較

本刊不登廣告，完全用六號字，編排極緊，材料豐富，不登宣傳圖文，並無浮文空評，態度强硬忠實，敬請比較是否與衆不同！

琳達黛妮·愛米蓋·也愛傑美

米蓋羅納與琳達黛妮Linda Darnell的戀愛，現在已成了公開的事實，親愛過着甜蜜的生活，但是現在却發生了難以解決的問題，使這對小情人受到萬分的痛苦。事實是這樣的：琳達黛妮兒原有一個名叫傑美裘勃的情人，於四年前認識林達，因爲他是從西班牙逃到美國的避難者，所以相聚沒有幾個月，就忍痛地離別愛人返回祖國。四年來魚雁往返，沒有間斷，傑美還常常在信中說，如有機會，還要到好萊塢來看林達黛尼兒。

想不到短短的兩年功夫，林達已成爲紅極一時的女明星，又認識了米蓋羅納，不知不覺中琳達第二次受到異性的愛的洗禮。那時她和傑美在信上仍是打得火熱，但她終還存着矛盾的心理，她愛傑美，也愛米蓋。

最近她和傑美又相遇了，傑美還是與以前一般的愛她，並且傑美已十足成爲紳士風度的青年，琳達雖愛這樣的男子，但她發覺她倆的品性，已完全處在不同的環境中，若是讓他倆的愛情就此中止罷，琳達却又辦不到。

米蓋是影城中數一數二的大明星，當然被許多人追求着，這在琳達既有醋意，心裏又有些恨，恨不得立刻和他斷絕往來。究竟愛傑美呢？還是愛米蓋？琳達黛尼兒小姐現在正在這個愛的矛盾的圈子裏打轉。

琳達黛尼新攝芳影

琳達黛妮 薪金暴漲

琳達黛尼最近忽然接到二種驚喜的好消息。第一是公司現在和她訂立新契約，她的週薪將由二百五十元美金增到七百五十元。第二，是『血與沙』一片已決定請她當主角。所以她是很快活，最近中國電影觀衆對於這位活潑年輕的新女星，極表歡迎。

梅兒與白郎的惡形表情

赫勃馬賽爾 卸下戎衣上影場

赫勃馬賽爾，在「國際情報網」中飾演大陰謀者，三十多年前誕生在倫敦。在大學裏唸的是經濟系，畢業後，做過賬房先生。大概是遺傳性的關係吧（馬賽爾的父親原爲英國名伶）？他對於商業並不感到興趣，所以在空閒的時候，常常上舞台演戲。

在舞台上赫勃以飾演紳士之流爲專長，後來入影界後，還是一貫作風，在歐戰之前，他的影片很多，如「舞宮風月」，「貴婦祕史」，「桃李爭春」，「小鳥依人」等等，都是他的成功之作。

英德開戰後，一度離開他的第二故鄉——好萊塢——回祖國效勞，現在他已安然歸來，重作馮婦的第一部作品就是「國際情報網」，成績雖不怎樣優越，然也不使觀衆失望，仍以他過去洗練的作風，呈獻於觀衆之前。

前次世界大戰，他也曾參加過，而且還受到重傷，後來幸經醫治迅速，才得重生，現在如果有人跟他談起遇險的經過，還有談虎色變之感呢！

潘麗斯拉蘭的新家

潘麗斯拉蘭 Prisciela Lane 最近買了一座房子，地點是靠近好萊塢的一座小土山上面。房子雖然不大但很小雅。一共祇有二個寢室。她的母親和她自己與妹妹各住一間。

以藝術的眼光佈置，果然一片荒地竟成了富有景色的好所在。並且有游泳池和一所網球場。

克勞黛考爾白和曼琳霍金絲之談話表情

老太婆獲得金像獎

美國電影藝術學院，每年舉行一次明星大選評。選出許多最佳的男女演員及技術人員。

在過去十三年的選舉中，中選的明星，有：

女明星連獲二次金像獎的有兩個人。一是露依絲蘭納，一是蓓蒂黛維絲。露依絲蘭納是以「歌舞大王齊格菲」及「大地」二片而中選。蓓蒂黛維絲是以「女人女人」和「紅衫淚痕」二片而獲獎的。此外女明星中得獎的，以「七重天」得獎的珍尼蓋諾爲第一人。凱絲玲赫本的「驚才絕豔」與克勞黛考白的「一夜風流」也都中了選。費文麗的「亂世佳人」，琴逑羅吉絲的「女人萬歲」也因爲了表演的技術，而被榮膺爲首席的女演員。

最奇怪的，是一九三一的那年選舉。一個六十餘歲的好萊塢老太婆曼麗特蘭漱因爲她在「拯女記」中有特殊的成就，竟然在許多年輕漂亮的姑娘羣中奪得了金像獎博得最佳女演員的聲譽。

不登宣傳文字！

不受任何威脅！

好萊塢影星年譜

桃樂珊拉摩	二十六	洛麗泰楊	二十八
琴逑羅吉絲	三十	李却葛林	二十六
賈萊古柏	四十	納爾遜埃迪	四十
泰羅鮑華	二十七	瑙瑪希拉	三十五
克拉克蓋博	四十	潘麗茜拉蘭	二十四
珍尼麥唐娜	三十四	埃洛爾弗林	三十一
羅珊玲洛賽兒	二十九	羅勃泰勒	三十
約翰韋斯摩勒	三十六	狄安娜竇萍	二十六
寶蓮高黛	三十		

★本刊定閱大批歐美電影雜誌畫報 ★ 每期迅速刊出重要電影新聞及特寫圖文 ★ 節省讀者許多金錢及時間★

裘弟加蘭嫁了有婦之夫

裘弟加蘭是好萊塢裏一顆發紅的明星，她的技藝有相當的超人地方。許多人都一致的承認她將來是極有希望的。她現在還不過是一個僅僅十八歲的年輕女郎，可是在好萊塢裏已是與老牌大明星們並肩齊響了。

近來聽說裘弟加蘭對於結婚很感興趣，於是她便開始積極尋找對像。

不多時，她就和一個男子由熱絡而戀愛了。誰知道這個青年男子原來是曾經娶過了太太而離婚的。

以一個叫座的明星貶降了身價和這樣的男子相戀，好像未免太那個。因此外面就對她異議紛紛，說他們的閒話了。

批評的批評，訕笑的訕笑。

但裘弟加蘭把握着鎮靜的頭腦，不和人家鬼混。她一面把人家的謗議置於無聞，一面虛心地接受了知己們的忠告。研究，探討……一直靜候了一個年頭的時光。起初她自己也感覺了自己對於戀愛的唐突。但現在他們倆的熱情已是一天天的高漲，她感覺自己是無法擺脫出這個狂熱情潮的旋禍。

最後他們是不顧一切的結婚了。而直到在他們倆夫婦之間的現家庭生活是出乎他人意料之外的非常和諧呢！

裘弟加蘭最近所攝之新家娘服裝

好萊塢最美麗十大女星

這裏有一張『十大美麗女明星』的名單從好萊塢許多妖艷女星中，選出來的，評選者是世界聞名的美容權威海倫盧嬪絲妲夫人。她是個近世最美艷的女人繼續持久的為同性界服務駐顏妙術計有二十五年。這次，在她訪問派拉蒙等公司時，與各大影星交談，往還頻仍於是根據她深刻的經驗，選出了銀幕上最美麗的女明星十名。

溫柔的美

（一）琅斐納，因其溫柔嬌美，婀娜多姿。且為唯一擁有金髮美艷特徵的。

（二）克勞黛考爾白因其姣好活潑，舉止大方，秀色可餐，十足大陸氣派。

（三）璐璐希拉，因能表示婦女如何增進美麗姣好的價值。

（四）洛麗泰楊，因其嬌柔活潑，不愧為十足美利堅之美。

（五）海蒂拉瑪，因其具有銷魂蝕骨的誘力，舉止靜雅，姿態姣艷。

（六）白蓓蘭史丹妃，因其活潑嫵媚，靈敏善媚，富有交際女子之特徵。

儀態的美

（七）愛玲鄧，因其修養的背景，才調的襯托，

（八）加爾酈屈萊克，因其富有熱情慈愛誠信可親，十足表現南國之豔。

（九）卡洛郎白，因其充溢生氣，栩栩活潑，洵一毫無虛偽之美。

（十）桃樂珊拉摩，因其深有非同凡響，異國情調之誘力，洵一神祕美。

評好萊塢獲金像獎者

一九四〇年美國電影藝術學院全部金像獎名單上，文藝片是最受人重視，過去的「浮生若夢」「萬世師表」都是獲獎的巨片，去年的「蝴蝶夢」又得最佳的影獎。文藝片導演最不容易，這倒是的確的。

琴逑羅吉絲當選者最佳的女演員，當然大家沒有啥閒話。而對詹姆士史蒂華的當選最佳的男演員，大家就有點不服貼。因為他的「舊歡新寵」裏並沒有什麼了不得。大家責問藝術院諸公，為什麼他演「民主萬歲」比「舊歡新寵」出色而不得獎評判，據他們回答說：「舊歡新寵」裏他演那種「多情的傻瓜」是不能再好的了。

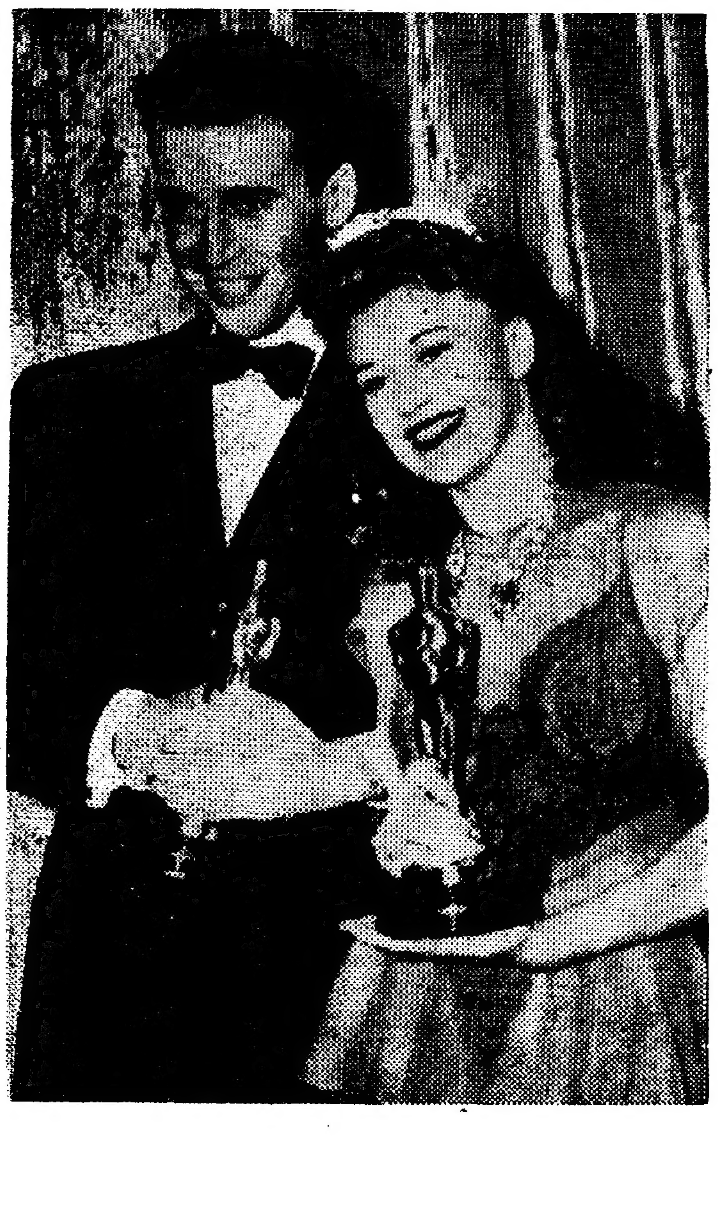

琴逑羅吉絲與詹姆士蒂華得金像獎後之攝影

影城風光

「大光明」座上，睹一妙齡女子剝下長統絲襪，取所藏之祇幣購卜卜康，其腿皜皜白皙，絕無臭虫成績。第一輪電影院中有此鏡頭已奇，復睹售卜卜康者向外去兌換時，以鼻猛嗅紙幣不已則更奇矣。

請比較

本刊不登廣告，完全用六號字，編排極緊，材料豐富，不登宣傳圖文，並無浮文空評，態度強硬忠實，敬請比較是否與衆不同！

好萊塢趣聞

戰勝不祥

▲唐亞曼契每逢十三號起身特別早。拍戲也比平日特別高興，他說：唯有這樣才能戰勝不祥。

瓊克吃烟怪習

▲瓊克勞福吃香烟時，必定先將火柴點着，然後才拿烟出來吸，有時燒痛手指，她也不管。

却爾斯的汽艇

▲却爾斯鮑育的汽艇時常被人借去駕了出遊。但是和他同年的人，一定是要被他拒絕的。

米蓋做校對

▲電影皇帝米蓋羅納業餘致力著述，做了Topper Magazine的編輯，除了撰稿外自己還兼做校對。

他刊的話

眼睛張開

在新聞報紙上，看到嚴華與周璇的皇皇離婚聲明，不禁大爲稱快，本來。這樁事情，早就可以死就死，活就活，一刮兩響。有啥牽絲攀籐。

前者，我聽到嚴華爲了失掉周璇而號淘大哭，我就大爲反對，這明明是在坍男子漢大丈夫的台，何不吃價乃爾。現在事實已經做了鐵證，嚴華的眼淚，絕未博得周璇小姐（目下她又變了無夫之婦，姑稱小姐）的絲毫同情，既不回心，亦不轉意，終於離婚完結，名義上是『協議』實際在一方面多少還有些『忍痛』吧。

嚴華老兄，此刻夢既然做醒，倒有教訓了。反正，也是個教訓，以後弄女人，眼睛張張開。心向摸摸熟。勿要再叫女人出去賺鈔票，因爲女人賺鈔票，往往要用某種條件去交換，曉得哦？

在嚴華，尚算有一技之長，失掉個周璇，不會餓死。社會上，很有些不長進的年輕人，仗着爺娘資本在，生一張小白臉，滿想弄個搖錢樹女人，倒貼一下。或會獲得一時勝利。結果，小白臉被看厭了，當她們發現了比小白臉更入眼的人物時，就免不了一腳踢開，那時，小白臉悲哀了，那時怕哭之如喪考妣，搖錢樹終於另有所屬，連正眼兒都不來瞧你一眼。其悲哀就更甚於嚴華了。（品報）

十三被誘

周璇之啟事中，嘗謂十三歲即被嚴華所誘，在周璇之意，蓋以爲如此能使入對於嚴華發生一惡劣印象，蓋引誘一個十三歲少女，究竟未免太辣手辣脚也，然周璇以一十三歲之小姑娘，便與男人撥七念三，其人是一塊什麼骨頭，亦可想而知，毋怪乎其有婚變事件之演出也。（上日）

第三調解

嚴華與周璇畢竟離婚，我人對此除喟嘆之外，實不願再置一詞，不過女子心理之可畏，於此已可窺一斑，我人對之亦祇有永還擯棄鄙夷而已心或謂此次離婚之促成，全爲第三者調解出力所致，離婚而必須由第三者促成之，此亦聞所未聞之事也。（上海日報）

周璇嚴華悲劇後果起因

太孝順過房爺

從情理上說起來，過房女兒時常拜望拜望過房爺，這時她的孝心，沒有什麼好說的，然而也許這位過房女兒對待過房爺太孝順了，就引起了二方面的不滿。一是嚴華，另外就是她的過房娘柳太太，她的過房娘，每逢和別人說起話來，總是提起過房孃長，過房孃短的，這其中當然是有一重原因在裏面，過房娘如此，另一方面嚴華，當然更其的不樂，過房娘在衆人面前口以過房孃長，過房孃短的叫脫幾聲，嚴華總不能我的老婆短，我的老婆長的叫，於是他就把這椿事情啞子吃黃蓮般的記在心頭。

她們二人之間的交惡，就從這裏開始，而嚴華無論如何，在心裏總有一個妒忌的心，一妒忌，就處處留心周璇的行動，一留意周璇的行動，就給周璇認爲是削剝她的自由，二人之間就存下悲劇後果的心，僅沒有爆發而已。

愛了有婦之夫

然周璇這次自殺的前因後果，卻是另有一段穿插，緣當事周璇在國華公司。和她配戲的小生，先有二個，一個是白雲，另一個是舒適，當周璇和舒適在主演『蘇三豔史』的時候，因爲接觸的機會多，二個人在情感上，就比較了親暱一點，舒適是一個有婦之夫，本來一切是不可能的，誰知她是天生的一個情種，他和周璇在戲裏是一對有義的戀人在戲外就不能無意，便時常乘空的約周璇，觀戲，喝咖啡，周璇認爲這是普通朋友的應酬，觀戲就觀戲，喝咖啡就喝咖啡，就在這時常的約會之下，稍稍的有了一點情感，嚴華在她們時常覿面之後，他對周璇妒忌的心，更大的熾燒起來，終於，在某一個機會中，而爆發了出來。

舒適之對周璇表示好感，那是他的錯誤，他沒有想到自己是『有婦之夫』，深閨裏還有一個嬌妻，更不當周嚴是一個『有夫之婦』。

感情破裂自殺經過

嚴華和周璇，在這時候的感情，眞可說是壞到極點，閨房之間，時起齟齬，周璇自殺之前一天，嚴華和周璇約好觀着九點一刻的國泰大戲院，周璇那天有戲，預料在七點鐘模樣可以拍好，嚴華與她約定，在九點鐘國泰大戲院門口碰頭，然而周璇卻沒有到國泰大戲院。

散戲回去，嚴華乃詢問周璇失約的緣故，周璇回說拍戲延擱辰光，不能趕來，這是沒有辦法的事，嚴華亦就罷了。

第二天，周璇和嚴華，碰到了導演吳村，在偶然間談起，嚴華知道昨天的戲是七點鐘完畢的，這使嚴華有點猜疑。

回去之後，嚴華就責問周璇，昨天的戲是七點鐘完畢的，爲什麼國泰勿來？周璇知道無法瞞去，就回答他說和舒適在一起。

這使嚴華嫉忌之心，狂熾起來，在理智按捺不住情感衝動之下，就請周璇吃了一記耳光，周璇受到了毆辱，當時亦不加反抗，吞聲的走了出去，當晚，在小旅館裏，就鬧出了這樣自殺的一幕。

事後，雖則雙方由親友的解勸，言歸於好，然而彼此之間，總有了一點裂痕，嚴華爲了這事，曾經[illegible]當時引起一個[illegible]的事，所以後來國華戲界，曾有一年多，周璇和舒適沒有配過戲。

自從周璇自殺未成之後，夫妻間感情雖勿好，然表面上並不怎樣的暴露，嚴華對於周璇自殺，有前車之鑒，往後在一切上，對周璇就不像先前那末顧問她，周璇的行動上，才比較自由了一點。

周璇雖則比較自由一點，然而這一點的收獲，決不會療治好他們夫妻間過去感情破裂的創痕。

爲了周璇和嚴華都是從艱苦生活中過來的，他們後來有了優越的收入，對於用錢一方面，都很節儉的，除出固定的家庭支出之外，一切額外的化費，除非是看看戲的別的地方，一點都沒有耗費，周璇平素出門，她帶的另用費用，亦是有限的。

自嚴華對於周璇勿大願問之後，周璇就勿像先前那樣的省儉了，辛苦銅鈿快活用，有時亦自得其樂的享受享受了。

這次，周璇和嚴

提拔韓非出毛病

華的破裂，離異，一半當然爲了以前感情勿好，一半就是爲了周和韓非之戀。

說起周璇和韓非之戀，那到頗有使入一研究的價値，韓非周是劇藝社的社員，周璇有一時期，時常作劇藝社的座上客，她對於韓非的演技，十二分的讚許，她像京劇中捧角一樣，每逢韓非在劇藝社演戲，[illegible]進了一班朋友去觀[illegible]是捧場。

韓非見周璇這樣的賞識他，眞是受寵若驚，蓋周璇無論如何，這時總有一點地位，於是他對周璇亦時有往來。

這是周璇和韓非他們二個入之事，不知如何？周璇會想得到拉韓非進國華公司，也許是周璇有意提拔韓非，認爲他這樣優秀的演技，不可埋沒，應當上銀幕去發展，然在另一方面說起來，至少是私人的友誼。

憑周璇在國華的地位，老板柳中浩又是她的過房爺，介紹一個人進國華，當然是毫無問題，於是，韓非僥倖地進了國華公司。

至於韓非如何又是第一條導火綫，已刊於第一期，如不贅述。

因此悲劇後果之起因，即在於此。

精趣短訊

▲李麗華啼笑皆能 李麗華哭過之後三分鐘，就會笑。

▲老鼠競走 某大戲院天花板沿邊，時常有老鼠競走，某次一鼠失足墮地，一看客飽受虛驚。

▲陸露明爲媽媽 有一影迷寫信給陸露明，稱她姐姐，妹妹，甚至稱她爲媽媽。

★ ★ ★

周璇嚴華分家清賬

關於周璇嚴華離婚的條件，他們的代表律師一再聲明雙方是無條件的，但是並不十分可靠，因爲事實上決不會如此簡單，據接近者的傳聞

周璇嚴華分家的一筆清賬，開列於下：當時周璇出走時，攜有二萬六千元之存摺數扣，現在這些存款，已得解決的途徑，計嚴華分得一萬五千元，周璇分得一萬一千元，家裏的家具，歸嚴華，周璇取得鋼琴一具，灰背大衣二件，包裹三只，破舊衣箱一只，裏面乃平時所穿衣服而已。

嚴華對象多如鯽

自嚴華與周璇離婚廣告後，許多閨秀頗同情於嚴華，紛紛投函慰問，或竟毛遂自薦，願結爲友，且附有照片，蓋在彼等心目中，嚴華乃多情種子，有爲之青年也，在嚴華則亦在考慮中，聊慰精神之痛苦也。

▲劉瓊月薪十五元

劉瓊加入電影界時，最早的薪金，每月是十五元。

女星墜落爲舞女

古語說得好：「衣食足然後知禮義」。所以在目前生活程度日見高漲下，許多入因爲了生活關係淪落下流。最近某影片公司女明星也因爲了公司的待遇太薄不能維持生活由銀幕而墮落爲舞女生涯，煞是影壇上一個犧牲品！

陶由之戀

有過一個時期，陶由被現在金星訓練班的新人夏蒂追求過，但陶由已有了愛人錢小姐，夏蒂到今天，還一直沒有忘情。

▲曹娥的愛人姓嚴

大鼻子影院史經理與舞女蕭曼麗的戀愛告一段落，據說大家已『一刀兩段』。（牙干）

信不信由你

▲韓蘭根初入影壇

韓蘭根加入影壇的處女作，是張慧冲主演的『小霸王張冲』，當時，瘦猴是起碼人。

▲文逸民抽香烟百枝

文逸民拍通宵戲，須抽香烟一百二十枝，剝一百四十枝，濃茶五杯，五[illegible]皮，片。

陳雲裳肚子作怪

自從張善琨親自開夜工導演了一齣『一夜皇后』之後，陳雲裳就漸漸的發福，同時，發福的有孫景璐，孫景璐失蹤之後，鑽出一個小吳景平來，她的身體由玲瓏一變而爲嫵媚了，可是陳雲裳呢？由臉而膀子，由膀子而一路順風到肚子，變得使人疑心，不過現在陳雲裳並不拍什麼戲，就是在幾張未完成的片子裏補幾個鏡頭，也特別關照，祇好拍下身，勿好拍上身，若雜情形，大家心照不宣，說下去也許爲情。（牙干）

勞燕分飛又一對
舒繡文王士珍正式離異

明星公司佔霸上海電影界的時候，王士珍是明星公司一個很著名的攝影師，他在明星攝影師當中，地位僅低於董克毅，戰事發生後，他輾轉到了漢口，加入中國電影製片廠，在技術人員缺乏的內地，她極度活躍

舒繡文是一個優秀演員，戰前在上海的影壇劇壇上，有着很好的地位，戰後，她也到了漢口，與王士珍由同事的關係而發生戀愛，不料消息傳來，這一對鴛鴦已離異了，他們同居之後，僅保持了三年的熱度。

王士珍與舒繡文曾經過一個極熱的戀愛時期，初時，舒繡文離開漢口到香港，王士珍追蹤到香港，到了香港之後，繼續他追求手腕，就在香港他的追求總算成功了，於是王士珍本來是單獨到香港的，而離開香港的時候，已成一雙。

他們高興的乘飛機到重慶，度他們得意而美滿的生活，可是於去年冬季，他們中間發生齟齬，祇分飛的傳說也就滿佈於當地，而上海方面，卻傳說他們已經離婚了。

其實當初是傳說，現在卻是眞的事實了，上月底，他們正正式式分開，過去的事，像一場夢。

鳳凰不上不落
痛苦萬分無戲可拍

中國影壇女童星，具有三四位，如陳娟娟，鳳凰，胡蓉蓉，就是女童星胡蓉蓉，年紀都已退隱。祇剩陳娟娟和鳳凰在撐市面，說起來眞可憐。

陳娟娟，在國聯訂了長合同，但是戲少得很，就是鳳凰的片子近來亦不多見，現且有了戲，亦祇多是配角地位。最近的一次在『西廂記』裏有戲，以後就沒有演出了。

她，已是十四歲的小妹妹，還在中國小

學讀書，近來大練鋼琴，已有優美的成績。據悉，她在國華，已不派新戲給她演，因爲她的年紀不上不下。演小囝戲，嫌太大，担大人戲，資格還不夠。只好讓她暫時休息一時，

藍蘭生活費

藍蘭最近身體不大適意，難得出來跑跑，她以一個女子之身，在上海不聲不響的過活，靠了誰的接濟呢？的確是一個謎。

原來，這在內地的丈大柔師殺，每月寄錢來的，這一對大甚，眞可謂「情深如海」了。

周璇嚴華值得回憶的
結婚特寫
「親起嘴來・很吃力」
「先行交易擇吉開張」

二十七年六月裏嚴華和周璇仍回到這東方巴黎……上海來。

『岳母！』嚴華叫着周太太。『伯母』已改變『岳母』了，周太太是何等的愉快啊！

『我打算到北平去結婚，你意思如何？……』

『是啊！我也是這樣的說，你看！（指周璇）她的肚子再大起來不是更難看了！』

周太太似乎有怒。似乎很開心，這使嚴華紅着臉不響，周嚴更難爲情，一溜煙走到後房去了。

『那麼准定到北平去結婚好了，上海結婚費用實在太大。好，阿華，』周太太說。

——這樣的議論，在六月底嚴華周璇，還有肚內小贈品，周太太，嚴斐，一共四個半人到北平。

他們到了北平之後，嚴華會到了他的幾個哥哥和親戚，在北平西長安街長春園飯店內舉行了結婚典禮。

『你看，新郎這樣長，新娘這樣短，親起嘴來，新郎不是很吃力的嗎？……』結婚是看熱鬧的人說。

『好了，別響了』。

『咦……你看新娘的肚子……』。

『肚子大了，哈……先行交易，擇吉開張，哈……』

『哈……』。

這件事鬧得北平『滿城風雨』，在上海知道的人還很少，結婚後，他們居住在北平處『[illegible]』生活呢！

Coordinated by

MEDIA HISTORY DIGITAL LIBRARY

www.mediahistoryproject.org

in collaboration with Belinda Q. He
and the Center for Chinese Studies, University of California, Berkeley & the Department of Film and Media Studies, University of Oklahoma, Ning Li and the School of Arts and Communication, Beijing Normal University, Chin Zippo and the Department of Directing, Beijing Film Academy

Sponsored by the ACLS Digital Extension Grant, "Globalizing and Enhancing the Media History Digital Library" (2020-2021)